



北京联合大学  
BEIJING UNION UNIVERSITY

高职升本科新生

入学须知

2022年7月

---

# 目 录

---

一、高职升本科新生网上预报到须知 .....	3
二、高职升本科新生收费一览表.....	5
三、新生网上缴费流程 .....	6
四、高职升本科新生网上选宿舍流程 .....	9
五、高职升本科新生报到事宜 .....	11
六、党组织关系办理 .....	13
七、京外新生户口迁移 .....	14
八、关于申请办理“绿色通道”或家庭经济困难生认定的说明 .....	15
九、新生体检及医疗相关事宜 .....	17
十、校园卡使用说明 .....	18
十一、安全提示 .....	20
十二、联系方式 .....	24

## 一、高职升本科新生网上预报到须知

亲爱的新同学：

真诚的祝贺你们考入北京联合大学！

为保证你们顺利入学，请同学们认真阅读预报到须知并确保按时执行。

1. 网上预报到时间：2022年8月16日

2. 预报到网址：[ybd.buu.edu.cn](http://ybd.buu.edu.cn)，登录名为考生号，密码为身份证号（如有x为小写）。

3. 预报到流程：

在规定时间内登录预报到网址完成以下事项：

（1）填写是否报到、是否申请住宿等信息（由于身高、体重等身体原因不能住上铺的请说明，以供参考）。

（2）**网上缴纳学费**，支付方式为微信支付，操作方式参见《北京联合大学网上缴费流程》。体检费在新生体检时，现场交给体检机构；住宿费缴纳事宜，待开学后另行通知。

（3）通过网上缴费方式**预交校园卡充值款**。学校将为新生统一免费办理校园卡，供学生在校期间就餐、借阅图书、医疗、上机等使用。建议各位新生在报到前预交**校园卡充值款** 200元，此款将存入新生本人的校园卡中，便于报到后在校内使用。

（4）核对、补充信息。如果网站中显示的个人基本信息有误，请在“备注”栏中标明。须填写并维护好常用手机号码，作为学校与本人联系的有效方式，同时学校将相关信息推送到此号码。

注意：以上信息点击确认提交后如需修改，请15分钟后重新登录进行修改。

（5）填写**北京银行卡卡号**。北京新生请持本人身份证到任何一家北京银行办理借记卡一张，本人开卡并激活；京外新生可待赴京后持本人身份证办理北京银行借记卡并激活，并在报到之后两周内，登录学生门户平台（[my.buu.edu.cn](http://my.buu.edu.cn)），进入“注册中心”填写本人的北京银行卡卡号。

(6) 应用科技学 2022 级专升本新生请有住宿需求的学生务必勾选住宿，2022 年 8 月 17 日 9:00-16:00 将在网上选宿舍选床位（未能在网上选床成功的同学，报到时现场安排床位），具体可参见新生选宿舍流程，如有疑问请致电 010-80121201。其他学院高职升本科新生有住宿需求请勾选住宿，新生报到时现场安排住宿。如有问题，请致电：应用文理学院宿管：010-62004595；师范学院宿管：010-64228423；生物化学工程学院宿管：010-52072262；北四环校区:010-64909361；工体北路校区:010-65917612；

4. 关注“北京联合大学微门户”。根据学校防疫要求，完成每日疫情打卡任务。（微门户关注方法将发送至学校个人邮箱，新生需定期检查邮箱状态，避免遗漏重要信息。）

5. 新生预报到时，学校将为其开通电子邮箱，访问地址为 [mail.buu.edu.cn](mailto:mail.buu.edu.cn)，用户名为本人学号@buu.edu.cn，初始密码为身份证号后六位（如含字母，则为去掉字母后的后六位），第一次登录必须按提示修改密码。

### 相关问题咨询电话

问题	联系方式	咨询时间
网上缴费	010-64900020; 13453318866	8月16日-8月25日 (08:30-11:30) (13:30-16:30)
预报到网站问题、信息修改	010-64900607	
网上选宿舍	010-64909361	
户口迁移	010-64909314 010-62004514（应用文理学院） 010-64216777（师范学院） 010-52072110（生物化学工程学院）	
绿色通道	010-64900260	
校园 12345	微门户：校园 12345 平台 电子邮箱：01064901234@buu.edu.cn 服务电话：010-64901234	

## 二、高职升本科新生收费一览表

学院	专业名称	学费 (元/学年)	住宿费 (元/学年)	校园卡 充值	体检费 (元/人)
应用文理学院	新闻学	4200	900	200	130
	档案学	4200			
师范学院	学前教育	4200	以实际缴费为准		
	学前教育(师范)	免收			
	音乐学	8000			
生物化学工程学院	食品质量与安全	4600	750		
	人力资源管理	4200			
旅游学院	旅游管理	4200	以实际缴费为准		
	酒店管理	4200			
城市轨道交通与物流学院	电气工程及其自动化	4600			
艺术学院	表演	10000	以实际缴费为准		
	服装与服饰设计	10000			
	环境设计	10000			
	视觉传达设计	10000			
	数字媒体艺术	10000			
机器人学院	机械工程	4600			
应用科技学院	计算机科学与技术	4600	以实际缴费为准		
	英语	5000			
	电子信息工程	4600			
	金融学	4200			
	工商管理	4200			
	市场营销	4200			
	电子商务	4200			
	信息管理与信息系统	4600			
	会计学	4200			

说明：1. 申请住宿的学生必须在网上报名填写家庭住址。

2. 宿管中心联系电话：

北四环校区：010-64909361

学院路校区：010-62004595

外馆斜街校区：010-64228423

垡头校区：010-52072262

北苑校区：010-80121201

工体北路校区：010-65917612

## 三、新生网上缴费流程

### (一) 缴费

1. 登陆预报到系统后，点击“网上缴费”进入“北京联合大学收费平台”，选择“学费住宿费”；校园卡预充值选择“新生充值”。



2. 进入缴费页面，核对您需要缴纳的学费、住宿费、新生充值项目及金额，勾选后点击“去缴费”进行缴费。



3. 跳转至选择支付方式页面，选择支付方式，点击“确认支付”按钮，生成二维码完成扫码支付。





4. 若未完成支付, 需要点击“未缴费-未支付订单”, 进入后点击“支付”, 即可继续扫码支付或者取消订单。



## (二) 领取票据

根据北京市财政局关于非税票据的改革要求, 学费、住宿费缴纳凭证为电子票据, 领取方式为:

1. 点击已缴费, 选择要领取电子票的款项, 点击“查看”。



2. 此时如电子票据正在监制中, 请点击关闭。等待数分钟之后再次点击“查看”即可看到票据信息。

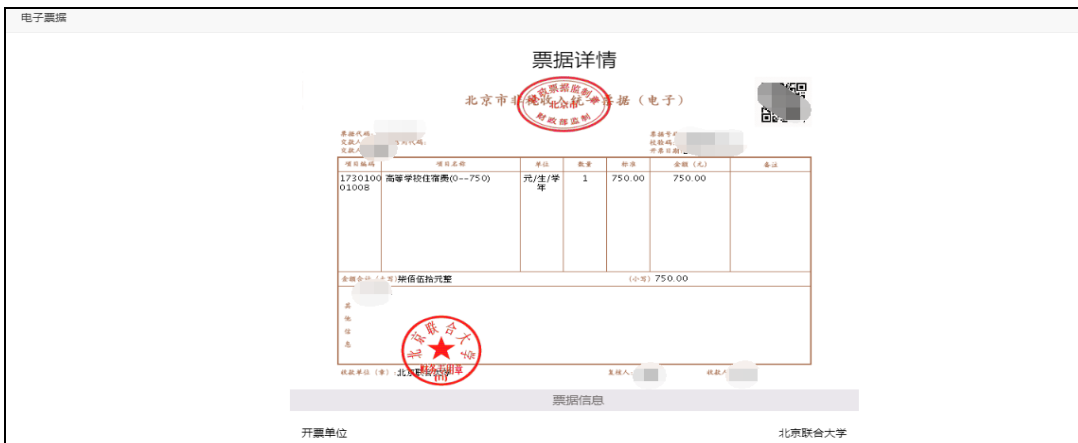

3. 下载、保存票据点击“发送到邮箱”或者“下载电子票据”另行保存。

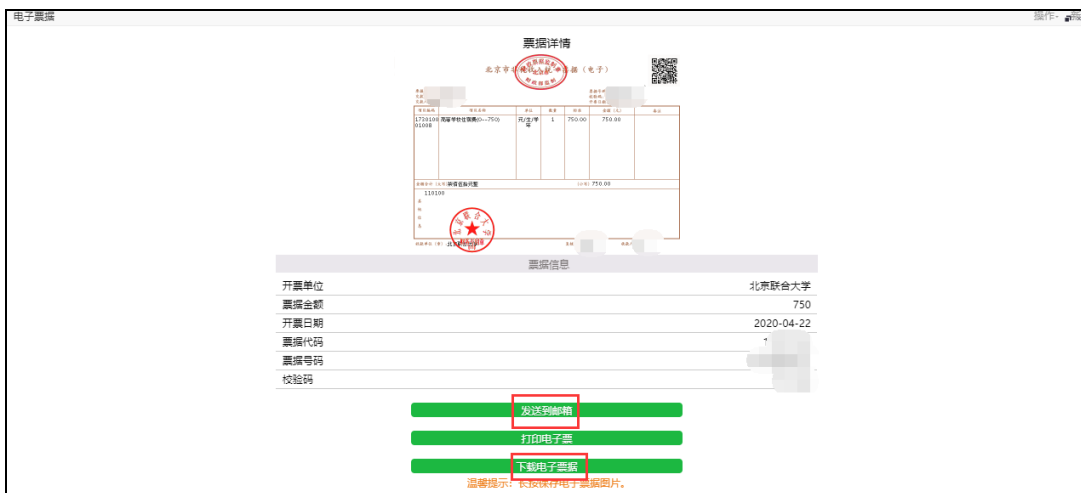



## 四、高职升本科新生网上选宿舍流程

### (一) 在新生预报到系统内进入选宿舍模块

在“选宿舍床位”菜单中，点击“进入系统”，进行网上选床位。



### (二) 进入选房流程

阅读选房流程后点击“开始选房”。

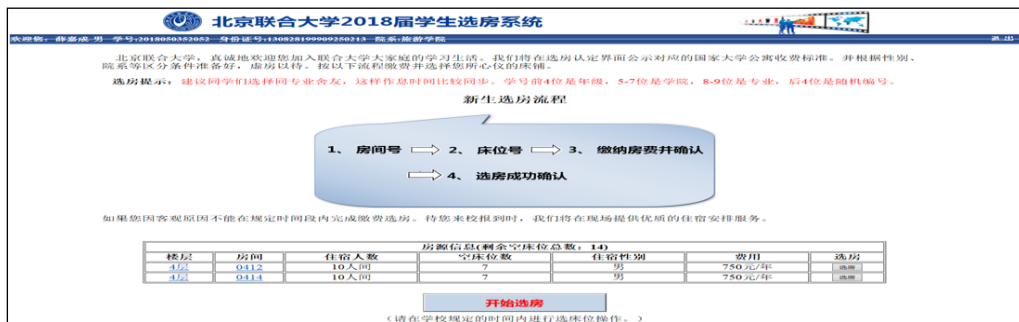

### (三) 选择房间

在“房源信息”表格里选择房间，在对应房号后点击“选房”。

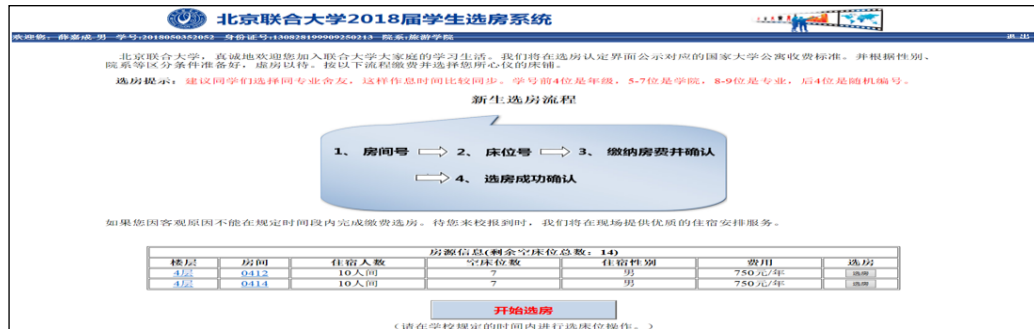

### (四) 选择床位

点击所选床位信息前的圆圈，再点击“确认”。

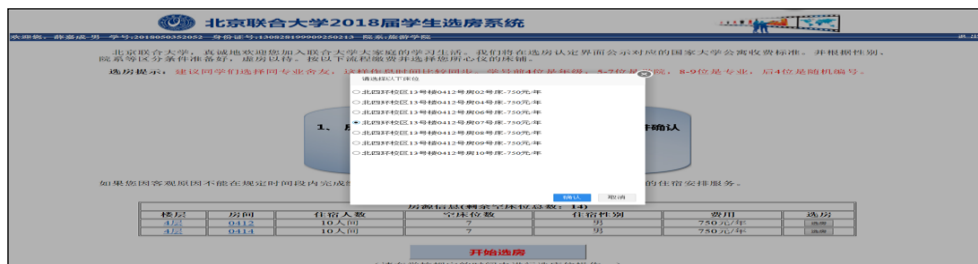

## (五) 查看选床结果

点击“选床成功并查询”

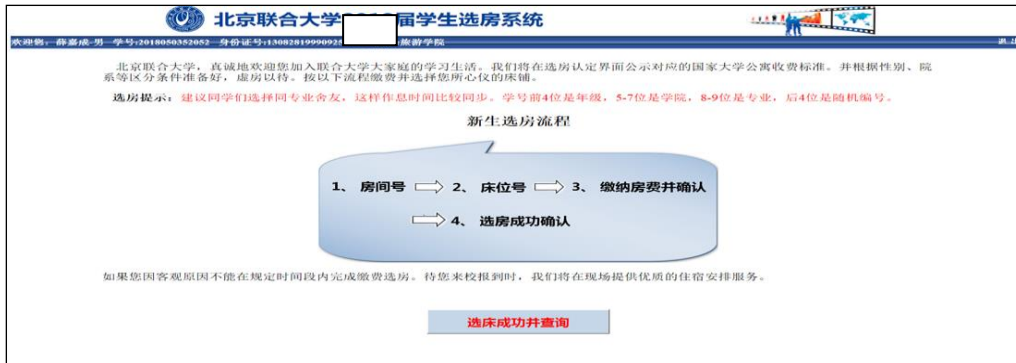

## (六) 显示已选房间和室友

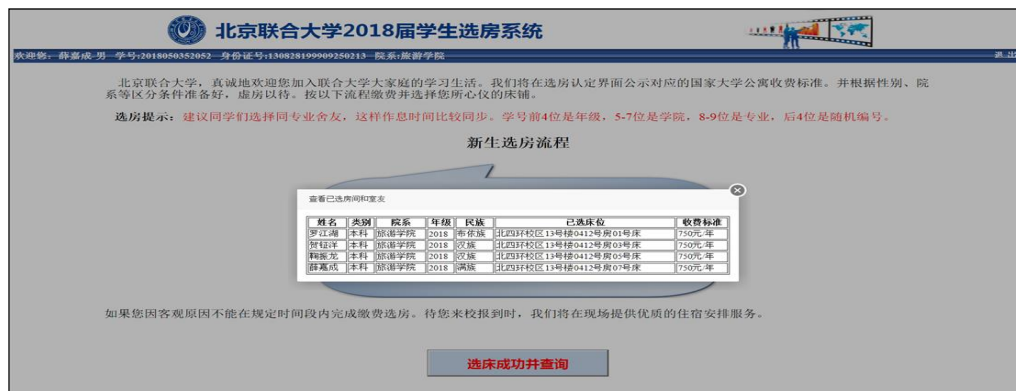

如果您因客观原因不能在规定时间内完成选房。待您来校报到时，我们将在报到现场及各个公寓大厅提供优质的住宿安排服务。只要您有住宿要求，请勾选住宿，并在入学后按学校通知要求按时缴纳住宿费。

## (七) 学校育慧苑超市网上购买生活用品

育慧苑超市是学校内部超市，可提供送货到宿舍的服务（在网上选床并订购床上用品的，超市可将其送到指定校区的相应宿舍床位）；未在系统选床的，可到校区自提。同时超市还提供其他日常生活用品。

育慧苑超市网上购物二维码如下：



## 五、高职升本科新生报到事宜

### (一) 报到时间地点

报到时间	学院	所在校区	报到地点
京外新生：8月22日	旅游学院 城市轨道交通与物流学院 艺术学院	北四环校区（朝阳区北四环东路97号）	北四环校区体育中心操场
	机器人学院	工体北路校区（朝阳区工人体育场北路4号院）	工体北路校区图书馆前广场
	应用文理学院	学院路校区（海淀区北土城西路197号）	学院路校区广场及教学楼一层
	师范学院	外馆斜街校区（朝阳区安定门外外馆斜街5号）	外馆斜街校区操场
京内新生：8月25日	生物化学工程学院	垡头校区（朝阳区垡头西里三区18号）	垡头校区 南院南门广场 北院学生事务中心
	应用科技学院	工商管理、电子商务、市场营销的报到地点： 垡头校区（朝阳区垡头西里三区18号）	垡头校区 南院南门广场 北院学生事务中心
		计算机科学与技术、英语、电子信息工程、金融学、会计学、信息管理与信息系统报到地点： 北苑校区（朝阳区北苑路6号院甲1号）	北苑校区 操场

说明：

1. 请按规定时间报到，因故不能按时报到者，须及时联系学院并得到批准，逾期无故不报到者，将被取消入学资格。
2. 因学校停车位有限，学校内不能提供停车，可在学校周边停车场停放车辆，请学生和尽量乘坐公共交通工具前来报到。

### (二) 报到流程及携带材料

1. 在各学院接待处进行报到；
2. 已安排住宿的新生办理住宿手续；
3. 携带户口迁移证的京外本科新生办理户口迁移手续；

4. 报到当天领取校园卡，需持卡进行信息采集与确认，为后续在校的学习、生活准备基础数。对校园卡充值后可在校园内消费使用，新生可通过支付宝、现金等方式充值，前期预充值的可以直接使用。

5. 报到携带材料

(1) **录取通知书（学生到所在学院领取录取通知书）**；

(2) 身份证原件；

(3) 新生个人档案；

(4) 近期同版一寸蓝底免冠照片 4 张；

(5) 党团组织关系：团员需带团员证，京外新生党员需携带党组织关系介绍信；

(6) 行李：已安排住宿的新生在报到当天携带行李，被、褥、床垫等床上用品可自带，也可在报到当天购买（被褥、床垫参考标准：上下木板床，床的规格是 90cm\*200cm）；

如申请缓缴学费，携带材料请见《关于申请办理绿色通道或家庭经济困难生认定的说明》；已申请生源地助学贷款的学生需携带国家开发银行股份有限公司生源地信用助学贷款受理证明。

**6. 新生入学报到疫情防控要求：**

(1) 低风险地区同学持健康通行码“绿码”到校报到；

(2) 中高风险区同学暂不报到，具体报到时间根据疫情防控要求另行通知；

(3) 近期从境外返回的同学要严格落实境外返京人员管控措施，解除集中医学观察 21 天加 7 天居家隔离观察后，持 7 日内核酸检测阴性证明和健康通行码“绿码”到校报到；

(4) 本人或共同居住的家庭成员目前为确诊病例、核酸检测阳性者、疑似病例、密切接触者的，暂不返校报到；

(5) 本人或共同居住的家庭成员曾为确诊病例、核酸检测阳性者、疑似病例、密切接触者目前已痊愈或解除隔离监测正常生活的，须持健康通行码“绿码”和 7 日内核酸检测阴性证明返校报到；

(6) 有发热、咳嗽、腹泻等 11 类症状且排除新冠病毒感染的学生，暂不返校，待治疗无症状 48 小时后，报学校批准后可返校报到；

### **（三）新生统测**

应用科技学院全体高职升本科新生参与英语统测，具体统测时间及相关安排如下：

**2022 级学生英语统测时间安排表**

日期	时间	统测科目	备注
2022 年 8 月 26 日（周五）	9:50-11:20	英语	请自备 2B 铅笔、签字笔、橡皮等文具用品

#### （四）新生校园网使用方法

我校学生宿舍区全部提供无线接入方式，安装好无线网卡后搜索“BUU”无线网络，选择连接后即可接入校园网。访问任何 Internet 页面均会弹出认证界面，输入上网帐号和密码，通过认证后即可访问。校园网网络故障申报与处理：64900618。

新生入学后上网帐号将自动开通，用户名为学号，初始密码为身份证后 6 位（如最后一位为 X 则前移一位）。用户可从登录页面（<http://10.11.7.40>）自行修改初始密码。

特别提示：根据《北京联合大学学生公寓管理规定》，宿舍上网时间为早 6：00——晚 11：00。

北四环校区宿舍可提供运营商宽带接入，报装与报修电话如下：

男生宿舍：96007/13331004192（北京宽带通）

女生宿舍：10050（中国移动）

请同学们安全健康用网，严禁在宿舍内进行私拉网线、破坏网络设施、翻墙、发表不良言论等违法违规行为。

## 六、党组织关系办理

高职升本科新生网上办理党组织关系转接手续，转入所在学院党组织，无须开具介绍信，具体如下：

学院	抬头栏/去处栏
应用文理学院	中共北京联合大学应用文理学院委员会
师范学院	中共北京联合大学师范学院委员会
生物化学工程学院	中共北京联合大学生物化学工程学院委员会
旅游学院	中共北京联合大学旅游学院委员会
城市轨道交通与物流学院	中共北京联合大学城市轨道交通与物流学院委员会
机器人学院	中共北京联合大学机器人学院委员会
艺术学院	中共北京联合大学艺术学院委员会
应用科技学院	中共北京联合大学应用科技学院委员会

## 七、京外新生户口迁移

按北京市公安局有关规定，京外本科新生自愿办理户口迁移。如需办理户口迁移，请携带当地公安机关开具的户口迁移证和相关材料，具体要求如下：

1. 户口迁移证中除曾用名一栏外，所有项目不得为空，印迹须清晰可辨，“籍贯”和“出生地”具体到市、县；空白条目需打印填充或加盖“以下空白”章；户口类别须注明“农业户口”、“非农业户口”或“本省市户口类别已取消”等相关字样。

2. 迁移证上姓名、身份证号及出生日期必须与身份证及高考报名信息完全一致。

3. 迁移证上盖当地派出所公章（公章必须清晰），不能出现错行、错列打印现象，迁移证上不得有涂改痕迹，凡出现涂改须加盖所属派出所户口专用章（更改章或其他公章等均不予认可）。

4. 入学报到当天将户口迁移证（用铅笔在左上角注明所属院所、学制几年、本人联系电话）、身份证正反面复印件1份（右下角注明所属院所、学制几年、本人联系电话）交至保卫处户籍管理窗口，由户籍管理员统一办理户口迁移（户口迁移证收取截止日期2022年9月30日），逾期无法补办。

5. 入学时未交迁移户口相关材料的同学在学期间无法再申请迁移；户口迁至学校后在读期间无特殊原因（退学、转学除外）不得迁出。

6. 户口迁往地址如下：

学院	户口迁移地址
旅游学院、城市轨道交通与物流学院、机器人学院、艺术学院、应用科技学院	北京市朝阳区北四环东路97号
应用文理学院	北京市海淀区北土城西路197号
师范学院	北京市朝阳区安定门外外馆斜街5号
生物化学工程学院	北京市朝阳区垡头西里三区18号

**咨询电话：**

010-64909314（旅游学院、城市轨道交通与物流学院、机器人学院、艺术学院、应用科技学院）

010-62004514（应用文理学院） 010-64216777（师范学院） 010-52072110（生物化学工程学院）

**注意事项：**

1. 户口落入学校集体户时间一般在入学第二年4月份；

2. 户籍迁移期间无法参与需出示户口证明的购房、购车等事项、无法办理补办身份证、申请护照、银行卡、签证等相关事宜；

3. 户口迁入集体户后，在校就读期间无法更改本人姓名，农业户口自动转为永久性的非农业户口。

## 八、关于申请办理“绿色通道”或家庭经济困难生认定的说明

家庭经济困难的学生（申请了生源地贷款或暂时无法交齐学费）办理新生“绿色通道”入学。入学后需要申请家庭经济困难生认定等的新生须注意以下事宜：

### **（一）需提供的证明材料（以下简称“家庭经济困难证明”）**

符合国务院扶贫办发布的《扶贫开发建档立卡工作方案》相关规定、在全国扶贫开发信息系统中建立电子信息档案、持有《扶贫手册》的建档立卡贫困家庭学生，最低生活保障家庭学生，特困供养学生，孤儿，享受定期抚恤补助的优抚对象及其子女，领取生活困难补助金对象及其子女，残疾学生及其残疾人子女，烈士子女，因公牺牲民警子女，低收入家庭学生，低收入农户学生等或其他家庭经济状况不佳其家庭经济收入低于北京市当年低收入家庭标准的学生请持政府部门颁发的有效证件或《北京联合大学学生及家庭情况调查表》（表格见附件）。调查表内信息要填写完整、准确，学生本人签字，开学报到当天请携带原件及复印件2份。

### **（二）新生入学“绿色通道”**

开学报到当天需缓交学费的学生在学院“新生入学绿色通道”处提交“家庭经济困难”证明的原件，以备查验审核。

### **（三）困难生认定和国家助学贷款**

家庭经济困难证明作为家庭经济困难学生认定和国家助学贷款的主要依据。开学报到当天，将家庭经济困难证明原件、复印件交学院学生管理部门。关注北京联合大学学生个人门户网站 <http://my.buu.edu.cn/>，入学后按要求办理困难生认定。有国家助学贷款需求的学生须提前向户籍所在县（市、区）的学生资助管理部门申请办理生源地信用助学贷款。开学报到当天将受理证明交学院学生管理部门。

### **（四）所有学生的副食补助发放方式**

凡被我校正式录取的本专科学生都将享受生活物价补贴，师范生每月200元、非师范生每月60元，按月发放至学生本人银行卡，2月和8月不发。为保证同学及时收到资助款项，请入学后两周内到附近的北京银行办理借记卡，并在个人门户中 <http://my.buu.edu.cn/> 登记本人银行卡号，维护个人信息。（注：银行开户名必须与报到学生的学籍姓名一致）

咨询电话：010-64900260

## 北京联合大学学生及家庭情况调查表

学院：\_\_\_\_\_专业 / 系：\_\_\_\_\_班级 / 学号：\_\_\_\_\_

<b>学生本人基本情况</b>	姓名		性别		出生年月		民族	
	身份证号码				政治面貌		入学前户口	<input type="checkbox"/> 城镇 <input type="checkbox"/> 农村
	家庭人口数		毕业学校			家庭收入来源	<input type="checkbox"/> 务农 <input type="checkbox"/> 固定工资 <input type="checkbox"/> 低保 <input type="checkbox"/> 不固定工资	
	孤残	<input type="checkbox"/> 是 <input type="checkbox"/> 否	单亲	<input type="checkbox"/> 是 <input type="checkbox"/> 否		烈士子女	<input type="checkbox"/> 是 <input type="checkbox"/> 否	
<b>家庭通讯信息</b>	详细通讯地址							
	邮政编码			联系电话	(区号) —			
<b>家庭成员情况</b>	姓名	年龄	与学生关系	工作(学习)单位		职业	月收入(元)	健康状况
<b>影响家庭经济状况有关信息</b>	家庭月收入_____ (元)， 家庭人均月收入_____ (元)。 家庭遭受自然灾害情况：_____。家庭遭受突发意外事件：_____。 家庭成员因残疾、年迈而劳动能力弱情况：_____。 家庭成员失业情况：_____。家庭欠债情况：_____。							
<b>本人承诺</b>	本人承诺：以上信息真实有效，如有虚假，交回所有资助款项并接受学校违纪处分。 <p style="text-align: center;">本人签字：（手写）</p> <p style="text-align: right;">_____年__月__日</p>							

- 注：1. 此表由需申请认定家庭经济困难的学生和申请助学贷款的学生填写，其他学生不必填写。  
 2. 本表填写完毕后，于每学年学生报到注册时上交至学院年级（专业）辅导员。  
 3. 外地生源申请国家助学贷款的学生，此表一式两份，一份报到时上交，另一份在办理贷款手续时使用。  
 4. 相关资助信息请到校学生处网站：<http://ldxsc.buu.edu.cn> 中“学生资助”栏目查询。



## 九、新生体检及医疗相关事宜

亲爱的新同学：

欢迎你加入北京联合大学大家庭！校医院及各校区医务室全体医护人员在向你祝贺的同时，也承担起为你的健康“保驾护航”的任务。为保护同学们身心健康地顺利完成学业，报到后校医院（各校区医务室）将组织入学体检、预防接种等工作：

1. 入学体检：可选择参加校医院（各校区医务室）组织的体检，也可自行在北京市二级及以上医院正规体检机构进行体检。参加校医院（各校区医务室）组织的体检请按照各学院通知的具体时间准时参加，现场收取费用：130 元/人。自行选择体检机构体检请确定包含以下体检项目（表 1）并在入学半月内完成并将体检报告统一由学院交校医院（各校区医务室）。校医院（各校区医务室）会对体检中发现的异常结果进行复查，对严重疾病及时提出建议及健康监测。

2. 预防接种：京外生源新生须按北京市卫健委、北京市教委要求完成麻疹疫苗等疫苗的补种（具体安排待校医院及各校区医务室通知）。

3. 入学就医：初入大学校园，开始适应集体生活，如遇身体不适，请及时到校医院（各校区医务室）就医，医疗费用按北京市相关政策执行：

<http://mzb.buu.edu.cn/col/col10724/index.html>。所有本科层次学生因入学后享受“公费医疗”待遇，原“医保卡”停用。

**表 1：新生体检项目**

项目	检查内容	项目	检查内容
一般检查	身高、体重、血压、内科、外科、视力、辩色、外眼检查	生化检查	肝功二项
常规化验检查	血常规		蛋白质四项
	尿常规		胆红素三项
仪器检查	心电图（电脑多导联）		血清 Y-谷氨酰基转移酶测定（GGT）
	DR 胸片		血清碱性磷酸酶测定（ALP）
			肾功三项
			空腹葡萄糖测定

**表 2：医疗相关业务咨询电话**

校区	学院	咨询电话
北四环校区	旅游学院	24 小时值班电话：64900120 公费医疗咨询电话：64900011-1003 64900011-2001 新生体检及预防接种：64909381
	艺术学院	
	城市轨道交通与物流学院	
	师范学院（学前教育专业）	
学院路校区	应用文理学院	62004506
外馆斜街校区	师范学院	64217711-3105
垡头校区	生物化学工程学院	52072120
工体北路校区	机器人学院	65917629
北苑校区	应用科技学院	80121220

## 十、校园卡使用说明

### （一）校园卡启用

校园卡在领取之后，无需激活即可使用。

### （二）校园卡密码

校园卡默认查询及消费的初始密码均为持卡人身份证后六位数字，末位编码是X的密码为X前六位数字。

“查询密码”用于持卡人对校园卡内相关信息的查询，“消费密码”用于超出日累计消费限额时的认证。修改密码及查询交易流水可在校园内的自助补卡机上、手机微门户或登陆网址：<http://card.buu.edu.cn>）进行。

### （三）校园卡充值

#### 1. 手机支付宝自助充值

##### A. 登陆手机支付宝APP，进入首页搜索“校园一卡通”



B. 进入“校园一卡通”，点击“立即充值”。



C. 城市选择“北京”，学校选择“北京联合大学”，输入姓名，卡号（即学号），充值金额，点击“同意协议并充值”。



## 2. 现金充值

持校园卡在规定的时间内到所在校区校园卡充值窗口办理。

### **(四) 挂失及解挂**

校园卡丢失后，请及时挂失。挂失及解挂均可在自助补卡机上或手机微门户上办理，挂失也可登陆网站：<http://card.buu.edu.cn>办理。

### **(五) 补卡**

校园卡丢失随时可到校园内自助补卡机上补办。

## 十一、安全提示

亲爱的同学：

欢迎你成为北京联合大学大家庭中的一员！为了让同学们能够平安快乐地度过大学生活，校保卫处提醒你加强自我管理，增强自我防范意识，有效预防人身和财产的不法侵害。为此，我们建议你做好以下防范措施：

### （一）报到旅途中的注意事项

1. 妥善保管携带的行李，不要让携带的行李脱离自己的视线。
2. 注意保护个人及家庭成员的信息，不要向陌生人透露。
3. 上下车时不要拥挤，谨防财物被盗。
4. 大额现金存入银行，并注意保管银行卡密码，不要用身份证号、生日、电话号码等作为密码。
5. 做好个人旅途疫情防护，戴口罩、勤洗手、不聚集，入校后非必要不出校。

### （二）到校报到时的注意事项

1. 各位同学直接到各校区报到，注意行程安全，注意报到校区不要走错。
2. 各种入学手续要由本人或家长直接办理，不要交付陌生人代办各种交费、存款等手续。贵重物品请随身携带，不要让陌生人代管，以防钱财被骗。
3. 选择自驾车来校报到的同学，要耐心听从现场保卫人员的指挥，物品堆放不占道，把车停放在指定区域。
4. 警惕推销，以防上当受骗。更换手机卡请到校园宣传点或者正规营业厅办理；购买各种生活用品可到学校超市或周边大型超市购买。

### （三）大学生活中的注意事项

#### 1. 如何防诈骗

- （1）只要一谈到银行卡，一律挂掉。
- （2）只要一谈到中奖了，一律挂掉。
- （3）只要一谈到“电话转接公检法”的，一律挂掉。
- （4）所有短信，让你点击链接的，一律删掉。
- （5）微信不认识的人发来的链接，一律不点。
- （6）一提到“安全账户”的，一律是诈骗。

#### 2. 如何防盗窃

- （1）随手锁门关窗，贵重物品要放带锁的抽屉、橱柜等。
- （2）存折、银行卡不与身份证、学生证等共放。
- （3）遵守宿舍管理规定，不留宿外来人员。

(4) 保管好自己的钥匙，不要轻易借给他人。

### 3. 如何防火

(1) 注意用电安全，不违章用电，不乱拉电线，不使用禁用电器。

(2) 不使用蜡烛等明火照明用具。

(3) 不在教室、宿舍以及公共场所吸烟，不乱丢烟头、火种。

(4) 不得存放易燃易爆物品，禁止使用液化炉、酒精炉等灶具。

(5) 人走熄灯，关闭电扇、电脑等在用电器，正确使用各种充电器，不要超长时间充电。切断电源，能彻底保证不发生用电火灾。

(6) 不在楼道堆放杂物，不焚烧垃圾，不乱扔未熄灭的烟头。

### 4. 如何防人身侵害

(1) 外出时尽量结伴而行，晚归时避免单独行走。

(2) 不要轻信他人引诱，加入“帮派组织”寻求保护或敲诈勒索他人，以身试法，贻误一生。

(3) 不要为一时冲动而与人争吵、斗殴，更不要出于“哥们义气”参与打群架。

(4) 不要沉浸于网吧和打游戏机，玩物丧志，影响身心。

(5) 不要轻易接受他人的食品、饮料，防止别有用心的人利用迷魂药实施拐骗、抢劫等。

(6) 不要告诉陌生人自己的家庭住址。家门钥匙要妥善保管，不要给陌生人。

### 5. 如何防范毒品

(1) 少去娱乐场所，拒绝陌生人赠送的香烟和饮料。

(2) 尽量不要结识有不良习惯的人。

(3) 树立正确的人生观、价值观。

(4) 对任何形式的毒品，不要盲目的好奇和尝试。

### 6. 如何注意网络安全

(1) 不要随意点击不明邮件中的链接、图片和文件。

(2) 警惕中奖、修改网银密码的通知邮件、短信，不要轻易点击未经核实的陌生链接。

(3) 不要在网吧、宾馆等公共电脑上登录个人帐号或进行金融业务等。

(4) 当收到与个人信息及金钱有关（如中奖和集资等）的邮件时要提高警惕。

(5) 不在网络上造谣、传谣。

### 7. 如何注意交通安全

(1) 遵守交通法规，掌握基本交通安全知识。

(2) 遵守校园内交通管理规定，禁止在校园内骑车。

(3) 行走时注意力集中，不在路上看手机、进行球类等活动。

(4) 外出时不要乘坐非法营运的车辆，晚上不要单独外出，更不要到偏僻的地方散步、游玩，以确保自身安全。

## 8. 如何注意食品卫生安全

(1) 尽量在学校的食堂就餐。

(2) 不吃来路不明的食物。

(3) 不吃街边、露天小摊等无证场所经营的食物。

(4) 如因食物中毒或食物细菌感染而引起腹痛、腹泻、呕吐等不良现象，应及时就医。

## 9. 如何报警

(1) 在校园内发生意外，发现或受到不法侵害时，应及时向学校保卫部门报告或拨打“110”报警，并说明详细情况，注意收集证据，积极配合相关部门的调查。

(2) 在校园外发生意外或受到不法侵害时，应保持镇定，稳住对方，伺机拨打“110”报警或向周围群众寻求帮助。

## 10. 注重科学防疫

### (1) 到校前

学校实行健康信息摸排和每日体温上报制度，请大家积极配合，预报到后根据预报到系统提示，如实填报个人信息，不瞒报、不误报、不漏报、不迟报，返校前如有个人信息间断将不能入校；在接到学校报到通知后，按照学校规定时间报到；继续约束自己及家人不走亲访友、不聚会、不到人聚集的地方去。

### (2) 来校途中

要随身携带足量的口罩、速干手消毒剂等个人防护用品，全程佩戴好口罩，做好手卫生；在公共交通工具上尽量减少与其他人员交流，避免聚集，与同乘者尽量保持距离。尽量避免直接触摸门把手、电梯按钮等公共设施，接触后要及时洗手或用速干手消毒剂等擦拭清洁处理；如返校途中身体出现发热、干咳、鼻塞、流涕、咽痛等症状应当及时就近就医，如在飞机、火车等公共交通工具上，应当主动配合乘务等工作人员进行健康监测、防疫管理等措施，并及时将有关情况报告学校。

### (3) 到校时

在校门口核验健康绿码，进行体温检查，核酸检测报告检查，合格后入校，签署疫情防控承诺书；在宿舍入口处登记个人信息，刷一卡通报到后进入宿舍。

### (4) 到校后

按要求打卡，每日体温上报，体温异常者和有疑似症状者需尽快报校医院和学院辅导员老师，及时到学校健康观察点隔离，按照学校疫情应急预案进行病情检测。校园实

行相对封闭管理，倡导“非必要不出校”，加强外出管理，实行审批报备制度，在校园内遵守各环节体温监测、行程扫码等防控要求。

### 学校各校区保卫部门 24 小时报警电话

北四环校区（校本部）： 010-64900110、010-64900053  
学院路校区（应用文理学院）： 15652501598  
外馆斜街校区（师范学院）： 010-64216777  
垡头校区（生物化学工程学院）： 010-52072119  
工体北路校区（机器人学院）： 010-65917070、010-65917057  
北苑校区（应用科技学院）： 010-84925927



全面的校园安全服务，欢迎关注 BUU 平安联大

## 十二、联系方式

### 北四环校区（城市轨道交通与物流学院、旅游学院、艺术学院）

（一）地址：北京市朝阳区北四环东路 97 号

（二）乘车路线：

公交：13、18、63、84、119、361、379、386、400、406、407、408、409、419、490、596、613、658、696、921、944 等惠新东桥站、育慧里站下车。

地铁：5 号线惠新西街北口站下车，B 口出站，向东行至惠新东桥桥下，东北角即是。

（三）联系电话：

城市轨道交通与物流学院：学工办：010—64909378 教科办：64900512

旅游学院：010-64909316 64900159

艺术学院：010-64900822

宿舍办：010-64909361、64900214（男生）；

010-64900423、64900152、64909259（女生）

### 工体北路校区（机器人学院）

（一）地址：北京市朝阳区工人体育场北路 4 号院

（二）乘车路线：

公交：405 路白家庄北站下车；43 路中纺街站下车；4、406、113、117、115 路长虹桥西站下车。

地铁：地铁 10 号线团结湖站下车，D 出口（西南口）。

（三）联系电话：学工办：010—65072796 教务办：010-64909390，010-65917885

### 学院路校区（应用文理学院）

（一）地址：北京市海淀区北土城西路 197 号

（二）乘车路线：

公交：乘坐 94 路、601 路、579 路、653 路、658 路、21 路、夜 9 路在塔院小区南门站下车；乘坐 658 路、夜 9 路在学知桥东站下车；乘坐 304 路、386 路、671 路、快专线 106、快专线 93 路、夜 9 路在学知桥西站下车；乘坐 375 路、94 路、603 路、671 路、304 路、686 路、693 路、夜 14 路在学知桥南站下车；乘坐 375 路、603 路、94 路、386 路、478 路、686 路、693 路、夜 14 路在学知桥北站下车。

地铁：地铁 10 号线西土城站下车 B 出口。

（三）联系电话：010—62004602

### 外馆斜街校区（师范学院）

（一）地址：北京市朝阳区安定门外外馆斜街 5 号

（二）乘车路线：



地铁：地铁 8 号线安华桥站下车出 D2 口往南再往东（步行大约 10 分钟）。

公交：乘快 3、18、75、108、119、124、141、301 路蒋宅口站下车，往北往西；乘 113、123 路外馆斜街站下车；乘 300 路外环、361、387、601、604、607、847、921、944 安贞桥西站下车，由中国木偶剧院往南再往西。

### **垡头校区（生物化学工程学院）**

（一）地址：北京市朝阳区垡头西里三区 18 号

（二）乘车路线：

公交：674 路、680 路、31 路、41 路、8 路到北京华侨城/华侨城南站下车，到金蝉南路向东行；348 路、637 路、457 路、561 路垡头站下车，到金蝉南路向西行。

地铁：地铁七号线垡头站下车，A 口出站，向西步行约 200 米即到。

（三）联系电话：010—52072010（招生办公室） 010—52072260（学生处）  
010—52072262（宿管） 010—52072119（保卫处）

### **北苑校区（应用科技学院）**

（一）地址：北京市朝阳区北苑路 6 号院甲 1 北京联合大学北苑校区

（二）乘车路线

公交：18、62、119、215、361、379、386、406、408、409、419、422、479、596、628、656、658、660、674、684、689、696、740、753、939、944、983、运通 101、运通 113、运通 201、特 9 等惠新东桥站下车转乘 596 到大羊坊站下车即到。

地铁：地铁 5 号线到立水桥南下车，D 出口。

（三）联系电话：学工办：010—80121378 教科办：010—80121375

北苑校区宿管办：010-80121201

垡头校区宿管：010-52072010

### 相关问题咨询电话

问题	联系方式	咨询时间
预报到网站问题、信息修改	010-64900607	8月16日-8月25日 (8:30-11:30) (13:30-16:30)
网上缴费	010-64900020; 13453318866	
网上选宿舍	010-64909361	
户口迁移	010-64909314 010-62004514 (应用文理学院) 010-64216777 (师范学院) 010-65940781 (商务学院) 010-52072110 (生物化学工程学院)	
绿色通道	010-64900260	
校园 12345	微门户: 校园 12345 平台 电子邮箱: 01064901234@buu.edu.cn 服务电话: 010-64901234	

### 北京联合大学教务处招生办公室

地址: 北京市朝阳区北四环东路 97 号

咨询电话: 010—64900915、64900013

网址: <https://zsxx.buu.edu.cn> E-mail: ldzs@buu.edu.cn

乘车路线: 13、18、63、84、119、361、379、386、400、406、407、408、409、419、490、596、613、658、696、921、944 等惠新东桥站、育慧里站下车; 地铁 5 号线惠新西街北口站下车, B 口出站, 向东行至惠新东桥桥下, 东北角即是。